

Vaccinations obligatoires Vaccinations recommandées en milieu professionnel



Prévention des risques professionnels
À destination des employeurs
et des salariés



Certaines activités professionnelles font courir un risque de maladie infectieuse aux salariés. La vaccination s'inscrit comme une des mesures à mettre en œuvre. Elle ne peut se substituer aux mesures collectives et individuelles, aux bonnes pratiques. Elle doit les compléter.

Certaines vaccinations sont obligatoires en milieu de travail : c'est le cas des vaccinations contre la diphtérie, le tétanos, la polio et l'hépatite B en milieu de santé dans la fonction publique ou le privé.

Hormis les vaccinations obligatoires, certaines sont recommandées aux salariés exposés afin de les protéger et de protéger leur entourage professionnel.



VACCINATIONS OBLIGATOIRES

Les dépenses entraînées par les vaccinations obligatoires sont prises en charges par les employeurs (article L3111-4 du Code de santé publique).

Dans les établissements de santé, sociaux et médico-sociaux relevant de la fonction publique hospitalière, c'est le médecin du travail qui veille à l'application des dispositions relatives aux vaccinations obligatoires. Il le fait sous la responsabilité du chef d'établissement (Article R4626-25 du Code du travail).

Dans les établissements de santé du privé, cette délégation n'est pas prévue par la réglementation. C'est donc l'employeur qui est responsable de l'application de cette mesure de sécurité prescrite par la réglementation.

Un salarié refusant de manière injustifiée une vaccination obligatoire peut se voir licencier par l'employeur, du fait de l'obligation de résultat de ce dernier (Cass/Soc. 11 juillet 2012 - pourvoi n°1-27888).

DIPHTÉRIE, TÉTANOS, POLIO (DTP)

Vaccination obligatoire :

- ▶ Pour les salariés des établissements de soin, de prévention, d'hébergement de personnes âgées.
- ▶ Pour les élèves ou étudiants d'un établissement préparant à l'exercice des professions médicales et des autres professions de santé (liste déterminée par arrêté du 6 mars 2007).

Les rappels sont effectués à âge fixe (25, 45, 65 ans).

Pour les professionnels de la petite enfance, il est recommandé d'utiliser des rappels comportant une valence coquelucheuse (vaccin DTCP).

HÉPATITE B

Vaccination obligatoire destinée aux personnes exerçant une activité professionnelle les exposant ou exposant les personnes dont elles ont la charge à des risques de contamination par :

- ▶ Contact direct avec des patients.
- ▶ Exposition au sang et autres produits biologiques soit directement (contact direct, projections), soit indirectement (manipulation et transport de dispositifs médicaux, de prélèvements biologiques, de linge, de déchets).
- ▶ À titre indicatif et non limitatif sont concernés les professionnels exerçant en :
 - ⇒ Services de Santé
 - ⇒ Protection maternelle et infantile
 - ⇒ Services pour les enfants et adultes handicapés
 - ⇒ Services communaux d'hygiène
 - ⇒ Transport sanitaire
 - ⇒ Pompiers
 - ⇒ Blanchisseries ou pompes funèbres (si liées à des établissements concernés par l'obligation)

- ▶ Sont aussi soumis à l'obligation vaccinale les étudiants des professions médicales et de santé suivantes : médecin, dentiste, pharmacien, sage femme, infirmier, kinésithérapeute, pédicure, podologue, manipulateur d'électroradiologie, aide soignant, ambulancier, auxiliaire de puériculture, technicien en analyse biomédicale, assistant dentaire.

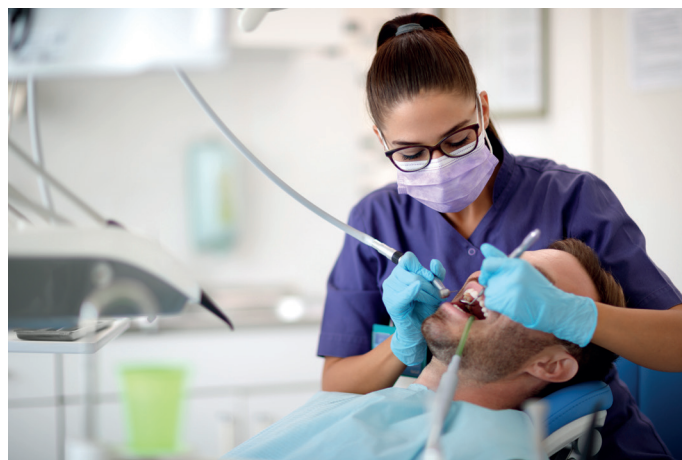

En dehors des aspects obligatoires, la vaccination peut être recommandée pour :

- ▶ Les secouristes
- ▶ Les gardiens de prison
- ▶ Les éboueurs
- ▶ Les égoutiers
- ▶ Les policiers
- ▶ Les thanatopracteurs
- ▶ Les tatoueurs
- ▶ Les voyageurs professionnels dans les pays de moyenne et forte endémie



VACCINATIONS RECOMMANDÉES

Hors les cas de vaccination obligatoire, certaines circonstances de travail peuvent exposer les salariés à des risques de maladie infectieuse : la vaccination fait alors partie de l'arsenal des moyens de prévention.

Le médecin du travail propose les vaccinations qu'il estime appropriées, en fonction de l'évaluation des risques (du ressort de l'employeur qui a préalablement identifié les travailleurs exposés aux risques biologiques) et de l'étude de poste si celle-ci a révélé une exposition à certains risques infectieux.

L'employeur recommande ces vaccinations aux travailleurs non immunisés et exposés. Ces vaccinations ne peuvent pas être imposées au salarié.

Dans toutes les situations, l'exposition aux risques, et donc l'indication de vaccination, doit se faire au cas par cas.

DIPHTÉRIE, TÉTANOS, POLIO (DTP)

Hors situation d'obligation vaccinale, ce vaccin est recommandé à tous les adultes, quelle que soit leur activité professionnelle.

Rappels effectués à 45 et 65 ans après un rappel dTPolio + Coqueluche à 25 ans.

COQUELUCHE

La vaccination est recommandée pour :

- ▶ Les personnels soignants dans leur ensemble y compris les personnels des établissements d'hébergement pour personnes âgées dépendantes (EHPAD).
- ▶ Les personnes travaillant en contact étroit et répétés avec les nourrissons âgés de moins de 6 mois (maternité, service de néonatalogie, pédiatrie).
- ▶ Les professionnels de la petite enfance dont les assistants maternels.
- ▶ Les étudiants des filières médicales et paramédicales.

A noter : il n'existe pas de vaccin anticoquelucheux non combiné ; c'est obligatoirement un vaccin tétravalent diphtérie tétanos polio coqueluche.

Les personnes n'ayant pas reçu de vaccin anti coquelucheux depuis l'âge de 18 ans et dont le dernier rappel date de plus de 5 ans recevront une dose de vaccin dTcaPolio.



La vaccination est recommandée pour :

- ▶ Les professions de santé en formation, à l'embauche ou en poste. Les personnes travaillant dans les services accueillant des patients à risque de rougeole grave (immunodéprimés). Ces personnes devraient être vaccinées en priorité.
- ▶ Les professionnels en charge de la petite enfance (crèches, halte-garderies, assistants maternelles).
- ▶ Les personnels des services sociaux de protection de l'enfance (dont les pouponnières).

Ces recommandations concernent également les personnes nées avant 1980, non vaccinées et sans antécédent connu de rougeole ou de rubéole.

Pour l'ensemble de ces personnels dont les antécédents de vaccination ou de rougeole sont incertains, la vaccination peut être pratiquée sans qu'un contrôle sérologique préalable soit systématiquement réalisé.

Recommandations autour d'un cas de rougeole

Des mesures préventives vaccinales pour les personnes potentiellement réceptives exposées à un cas de rougeole sont recommandées dans certains cas (contacter le médecin traitant ou le médecin du travail).



GRIPPE SAISONNIÈRE

La vaccination est recommandée pour :

- ▶ Tout professionnel de santé (soin, prévention, médico-social).
- ▶ Tout professionnel en contact régulier et prolongé avec des personnes à risque de grippe sévère.

- ▶ Au personnel navigant des bateaux de croisière et des avions.
- ▶ Au personnel de l'industrie des voyages accompagnant les groupes de voyageurs (guides).



BCG

La vaccination par le BCG n'est plus obligatoire depuis le décret du 01.04.2019 lors de la formation ou de l'embauche des professionnels de santé mentionnés aux articles R.3112-1 et 2 du Code de santé public

Toutefois, il appartient au médecin du travail d'évaluer le risque d'exposition au bacille de la tuberculose et de proposer le cas échéant le vaccin BCG aux professionnels du secteur sanitaire et social exposé, non antérieurement vaccinés et ayant un test immunologique négatif, tels que :

- ▶ Les personnels en contacts répétés avec des patients tuberculeux.
- ▶ Les personnels de laboratoires travaillant sur le bacille de la tuberculose.

COVID-19

La vaccination est fortement recommandée, y compris les rappels à distance de la primo-vaccination pour :

- ▶ Les étudiants et professionnels des secteurs sanitaires et médicosocial (exerçant en établissements ou libéraux).
- ▶ Les étudiants et professionnels des services de secours et d'incendie, en particulier pour les professions en contact régulier avec des personnes immunodéprimées ou vulnérables.

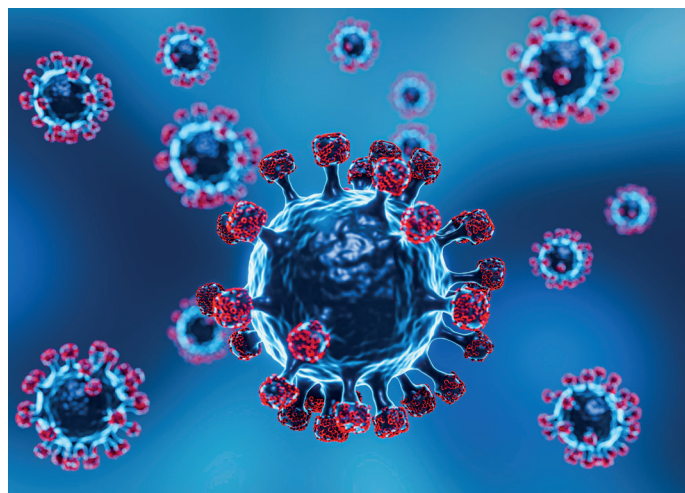

HÉPATITE A

La vaccination est recommandée pour les personnels :

- ▶ s'occupant d'enfants n'ayant pas atteint l'âge de la propreté (par exemple personnels des crèches, assistantes maternelles, etc.).
- ▶ des structures collectives d'accueil pour personnes handicapées.
- ▶ en charge de traitement des eaux usées et des égouts.
- ▶ impliqués dans la préparation alimentaire en restauration collective.

En l'absence de risque majoré d'hépatite A et du fait de l'existence de règles de manipulation des selles dans les laboratoires d'analyses de biologie médicale, la vaccination contre l'hépatite A n'est pas recommandée pour les personnels y exerçant une activité professionnelles.

Pour rappel, la vaccination post-exposition a démontré son efficacité si elle est effectuée au maximum dans les 14 jours suivant l'apparition des signes cliniques du cas avéré d'hépatite A.

LEPTOSPIROSE

La vaccination peut être proposée par le médecin du travail au cas par cas :

- ▶ Après évaluation individualisée du risque
- ▶ Aux personnes exerçant une activité professionnelle exposant spécifiquement au risque de contact fréquent avec des lieux infestés par les rongeurs, telle qu'elle peut se présenter dans les cadres suivants :
 - ⇒ Curage et/ou entretien de canaux, étangs, lacs, rivières, voies navigables, berges
 - ⇒ Activités liées à la pisciculture en eaux douces

- ⇒ Travail dans les égouts, dans certains postes exposés des stations d'épurations
- ⇒ Certaines activités spécifiques en eaux douces pratiquées par les pêcheurs professionnels, plongeurs professionnels, gardes-pêches
- ⇒ Certaines activités spécifiques aux COM-ROM (ex DOM-TOM)

RAGE

La vaccination est recommandée pour :

- ▶ Les personnels des services vétérinaires
- ▶ Les personnels des laboratoires manipulant du matériel contaminé ou susceptible de l'être
- ▶ Les personnels des fourrières
- ▶ Les personnels des abattoirs
- ▶ Les équarisseurs
- ▶ Les naturalistes, taxidermistes
- ▶ Les gardes-chasse
- ▶ Les gardes forestiers
- ▶ Les chiroptérologues
- ▶ Et certains voyageurs

En pré-exposition : 3 injections J0, J7, J21 ou 28.

Les rappels à 1 an puis tous les 5 ans ne sont plus recommandés systématiquement :

- ▶ Chiroptérologues : rappel à un an systématique, puis rappels suivants fonction de la sérologie
- ▶ Autres professionnels : rappels fonction du niveau de risque d'exposition et de la sérologie



EN SAVOIR PLUS

Pour toute question, contactez votre Médecin du travail ou l'équipe pluridisciplinaire de votre Service de Prévention et de Santé au Travail



Odalia

On travaille mieux
quand on est bien

Document élaboré sur la base des recommandations HAS (obligations vaccinales des professionnels 2023)

présanse

PRÉVENTION ET SANTÉ AU TRAVAIL

PROVENCE-ALPES-CÔTE D'AZUR-CORSE

Retrouvez-nous
sur les réseaux

